Der Terrier

Klub für Terrier e.V. von 1894 101. Jahrgang 1/2008

Im Verband für das Deutsche Hundewesen e.V. · Der F.C.I. angeschlossen
Offizielles Mitteilungsblatt des KfT e.V.

Geschäftsstelle und Welpenvermittlung

65451 Kelsterbach/Main,
Schöne Aussicht 9,
65442 Kelsterbach/Main,
Postfach 1328,
Tel. 06107/7579-0,
Telefax: 06107/757928
E-Mail: info@kft-online.de,
Internet: www.kft-online.de

Geschäftszeiten:

Montag – Donnerstag 9.00 – 12.00 Uhr
13.00 – 16.00 Uhr
Freitag 9.00 – 13.00 Uhr

Geschäftsführerin:

Marliese Schuhmacher

Zuchtbuchamt:

Roswitha Kemmler Di., Mi., Do.
Tel.: 0 61 07 / 75 79-14 9.00 – 16.00 Uhr

Alexandra Gleichmann
Tel.: 0 61 07 / 75 79-15 9.00 – 13.00 Uhr
Fax: 0 61 07 / 75 79-29

Leistungsbuchamt:

Tanja Rößinger
Tel.: 0 61 07 / 75 79-17 9.00 – 12.00 Uhr

Inhalt

Rasseberichte	4
Allgemeine Berichte	18
Mitteilungen des Vorstands, Klubvorstand, Auszeichnungen	20
Anträge zur Aufnahme als neues Mitglied im KfT, Geschäftsstelle	21
Termine, Redaktion, Zuchtbuchamt	22
Klubzuchtwartin, Obmann der Zuchtrichter	23
Obmann der Leistungsrichter	24
Obfrau für Hundesport	26
Siegertitel, Obfrau für das Ausstellungs- und Prüfungswesen	27
Veranstaltungen	30
LG-Nachrichten	32
OG-Treffpunkte	34
OG-Nachrichten	36
Verschiedenes, Urlaub mit Hund, Anzeigen	44
Trimm- und Pflegenachweis	47
Züchtertafel	48

Der Terrier

Offizielles Mitteilungsblatt
des Klub für Terrier e.V. von 1894
Sitz Kelsterbach/Main
101. Jahrgang – Januar 2008

Titelbild

20 Jahre Scottish Terrier "Respect"
Züchter: Aenne Hocke, Viersen

In memoriam:
Ch. Respect Mary-Ann Ch. Respect John Fitzgerald
Dezember 1994 - Juli 2006 Juni 1992 - Oktober 2000
Besitzer: Aenne Hocke Peter Moldenhauer
Beide sind von
Ch. Mayson Catchphrase und Ch. Respect Aennchen
Foto: Inga Flamang, 1996

Für die Monate

Juni und Juli 2008

ist das Titelbild noch frei!!!

Redaktion

Wir gratulieren
unserem Schatzmeister

Herrn Helmut Klein

nachträglich ganz herzlich zu seinem 60. Geburtstag, den er am 27. 12. 2007 feiern konnte.

Wir wünschen ihm alles Gute, vor allem Gesundheit, und weiterhin viel Schaffenskraft bei seiner Tätigkeit für und zum Wohle unseres Klubs und unserer Terrier.

R. Ritz
1. Vorsitzender

Russkii Standart s Avtograda

Rüden Offene Klasse

V1 VDH,
Bagrovyi Sakat vom Dubrava

V2 Res. VDH,
Ariks s Avtograda

V3 Mischa vom Fischerhof

Hündinnen Jugendklasse

V1 JVHD, JCAC
Evlampia Romanova iz Zemel Aleksandrii - Bundesjugendsiegerin

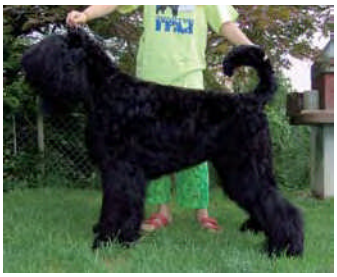

Evlampia Romanova iz Zemel Aleksandrii

V2 RJVDH, RJCAC
Nika Noir iz Russkoi Dynastii

V3 Cennaja Tara's Sarja

V4 Primadonna Pretensia vom Aralsee

Hündinnen Zwischenklasse

V1 VDH
Vanara Sviosdocka

V2 Res. VDH
Ondra-Lia vom Din

V3 Bolshaya Nadegda Tara's Sarja

Hündinnen Championklasse

V1 VDH, CAC,
Zheleznaya Lady iz Chigasovo - Bundessiegerin

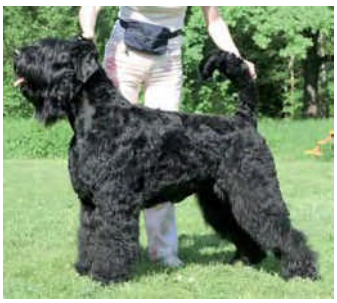

Zheleznaya Lady iz Chigasovo

V2 Res. VDH, Res. CAC
Ariel s Avtograda

V3 Leia Larynia s Zolotogo Grada

V4 Margosha-Rosijanka vom Aralsee

Hündinnen Offene Klasse

V1 VDH
Mechta vom Dubrava iz Angarskoi Jemchujiny

V2 Res. VDH
Setextra Adoree

V3 Balaganka Slata vom Dubrava

V4 Ada Zvezda

Scottish Terrier

Rassebeauftragter:
Dr. Hans-Peter Clieves,
An der Bleiche 32, 60437 Frankfurt,
Tel. 06101/541280,
Fax 06101/541282,
E-Mail: hpclieves-ub@t-online.de

Stellvertret. Rassebeauftragter:
Jörg Stephan
Kirchplatz 1, 34593 Knüllwald
Tel. 05681/1206
E-Mail: scotties@gmx.net

Das 100. Mitglied im Förderverein

Ende November konnten wir das 100. Mitglied im Förderverein begrüßen. Dieser Meilenstein war auch deshalb etwas besonderes, weil es sich um Irmgard Miegl handelte, die sicher viele noch als langjährige Präsidentin des Scottish Terrier Clubs Österreich kennen.

Anläßlich der CACIB-Ausstellung in Wels hatten der Kassenwart Klaus Driesch und ich die Gelegenheit, Irmi für ihren Beitritt zu danken und ihr als Geschenk des Fördervereins für das 100. Mitglied eine schöne Scottie-Zeichnung zu überreichen.

Hans-Peter Clieves

Almanach - Scottie-Weekend - Homepage-Mitgliederbereich Die Pläne des Fördervereins für 2008

Zunächst einmal möchte ich mich für die breite Unterstützung der Scottie-Gemeinde in 2007 ganz herzlich bedanken. Das hat mir und dem gesamten Team (Jörg Stephan, Maren Bichel und Klaus Driesch) gezeigt, daß wir auf dem richtigen Weg sind. Wir betrachten das aber auch als Verpflichtung, uns weiter in diesem Sinne für die Scottish Terrier und alle Menschen, die hinter dieser einmaligen Rasse stehen, einzusetzen.

Inzwischen haben wir die Zahl von 100 Mitgliedern im Förderverein überschritten. Wenn uns auch in der Vergangenheit immer Zerstrittenheit nachgesagt wurde, so ist diese Zahl auch ein Indiz für einen sich neu entwickelnden Zusammenhalt. Wir versprechen Ihnen, auf diesem Weg kontinuierlich weiterzumachen.

Nun zu den Planungen, wie wir Sie in der Leitungsgruppe im November besprochen haben.

1. Der neue interaktive Mitgliederbereich auf der Scottish Terrier-Homepage

Zum Jahreswechsel ist der (geschlossene) Mitgliederbereich life geschaltet worden. Wir sehen diesen Bereich als eine zentrale Informationsquelle und Diskussionszentrum für alle tiefergehenden Fragen, insbesondere rund um Zucht und Gesundheit unserer Scotties. Im Diskussionsforum kann jeder seine Fragen und Probleme schildern, und die anderen Mitglieder werden (hoffentlich) ihren Wissensschatz öffnen und mit ihren Erfahrungen zur Lösung beitragen. Alles was dabei von grundsätzlicher Bedeutung ist, einschließlich Beiträgen Literatur, anderen Klubs und Wissenschaft, werden als dauerhaftes Informationsmaterial zur Verfügung stehen.

Übrigens: Das Diskussionsforum ist ein Versuch, den sachlichen Dialog innerhalb der Züchterschaft und anderen Scottie-Liebhabern eine Form zu geben. Nutzen Sie es bitte und tragen Sie bei! Das Webteam wird den Gang der Diskussion beobachten und für einen geregelten Ablauf sorgen.

Warum ist dieser Bereich geschlossen und auf die Mitglieder des Fördervereins beschränkt? Ganz einfach: Die Homepage hat als Ziel, auch die Allgemeinheit über den Scottie zu informieren und neue Liebhaber für die Rasse zu gewinnen. Wir wollen diese Interessenten aber nicht mit Diskussionen über Problembereiche, mit denen wir uns auch befassen (müssen), abschrecken.

2. Scottish Terrier Almanach 2008

Wie auf der Mitgliederversammlung des Fördervereins im vergangenen Jahr beschlossen, wollen wir in 2008 wieder einen Scottish Terrier Almanach herausbringen. Format und Inhalt schließen sich nahtlos an die ersten beiden Ausgaben an.

Als Erscheinungstermin haben wir den 1. Juli 2008 vorgesehen. Als Redaktionsschluß für Anzeigen und Beiträge ist der 31. März 2008 festgelegt. Sie können uns (und die Bekanntheit Ihrer Zucht oder Ihrer Hunde) dadurch unterstützten, daß Sie eine Anzeige plazieren. Dabei wollen wir die Anzeigenpreise im Rahmen der letzten Jahre halten.

Darüber hinaus sind wir natürlich auch an Beiträgen und „Geschichten" sowie Bildern aus der deutschen Scottie-Welt interessisert. Besonders gerne würden wir Urlaubsgeschichten oder Berichte über Scottie-Senioren erhalten - für beides haben wir spezielle Themenbereiche vorgesehen. Wenn Sie hier eine Idee oder gar etwas Konkretes haben, wenden Sie sich bitte direkt an mich.

Weitere Details finden Sie auf unserer Homepage (alle Internet-freien Mitglieder erhalten diese Informationen per Brief).

3. Scottie-Weekend 2008

Für den 12. und 13. Juli 2008 haben wir das erste deutsche Scottie-Wochenende geplant. An einem derzeit noch nicht feststehenden Ort wollen wir eine Veranstaltung durchführen, die gleichermaßen für Liebhaber, Aussteller und Züchter einiges zu bieten hat.

Der Samstagnachmittag (Beginn: ca. 14.00 Uhr) ist Spiel, Sport und Spaß mit dem Scottie vorbehalten. Abends finden wir uns zu einem geselligen Beisammensein zusammen.

Am Sonntag haben wir das Scottie-Special geplant, das diesmal aber als

Open Show durchgeführt wird. Natürlich werden wir einen renommierten Richter einladen und die nun ja schon bekannten Titel und Preise vergeben. Auch die Ausstellungsneulinge und Liebhaberhunde werden in einem entsprechenden Rahmen gewürdigt. Und bei insgesamt ca. 90 Gelegenheiten im Jahr, eine Anwartschaft zu gewinnen, kann man unseres Erachtens bei einer solchen Veranstaltung auch einmal darauf verzichten. Die Scottish-Special-Titel sollten Anreiz genug sein!

Am Nachmittag, nach dem Ende des Scottie-Specials, wird dann eine Züchterversammlung mit Vortrag/Diskussion zu einem interessanten Thema stattfinden.

Weitere Details finden Sie demnächst wieder auf unserer Homepage (bzw. im Briefkasten).

Mit dieser reinen Scottie-Veranstaltung wollen wir einen neuen Weg gehen, den andere Rassen im KfT schon mit großer Resonanz erfolgreich gegangen sind. Wir sind überzeugt, mit einer solchen Veranstaltung das Ziel des Fördervereins, den Zusammenhalt innerhalb der Züchterschaft und zwischen Züchtern und Liebhabern zu fördern, konkret werden zu lassen.

Planen Sie bitte diesen Termin ein und nehmen Sie, auch zusammen mit Ihren Welpenkäufern, zahlreich an diesem Event teil!

Sie können sich sicher vorstellen, daß all diese Aktivitäten zu planen und durchzuführen für die Führungsgruppe des Fördervereins viel Arbeit bedeutet. Aber wir tun das gerne für unsere Rasse. Nichtsdestotrotz ist jede helfende Hand gerne willkommen. Sprechen Sie mich an!

Hans-Peter Clieves

Berichtigung
Das Bild der Bundesjugendsiegerin auf Seite 24 in Ausgabe 12/07 wurde freundlicherweise von Herrn Günter Pose zur Verfügung gestellt. Leider wurde bei der Bildbearbeitung der Name gelöscht.

Sealyham Terrier

Rassebeauftragte:
Dr. Sibylle Adam, Obere Haardt 14, 91731 Langfurth, Tel. 09856/92997, Fax 09856/9598

Liebe Sealyham-Freunde!
Willkommen im Jahr 2008! Hoffentlich haben Sie und Ihre Hunde den Schritt ins neue Jahr harmonisch und ohne Hektik vollziehen können.

Wie immer freue ich mich auch in diesem Jahr auf Ihre Zusendungen und Bilder, die wir gerne im „Terrier" veröffentlichen. Bitte bedenken Sie aber, daß Ihre Zusendung unter Umständen erst einige Monate später im Druck erscheinen kann. Auch Ihre Vorschläge und Kritik sind willkommen.

In diesem Sinne wünsche ich Ihnen einen guten und erfolgreichen Start in dieses Jahr und stelle Ihnen hiermit gleich eine Leserzuschrift der Familie Ohlsen vor.

Ihre Sibylle Adam

Liebe Frau Adam,
heute möchte ich Ihrem Wunsch entsprechen und Ihnen eine kleine Episode bezüglich der Sealyham-Hunde zukommen lassen.

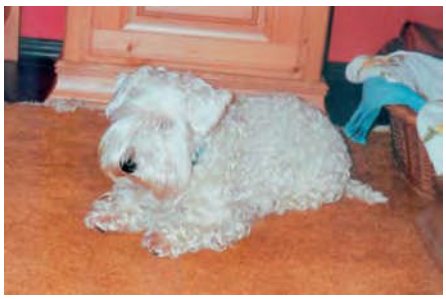

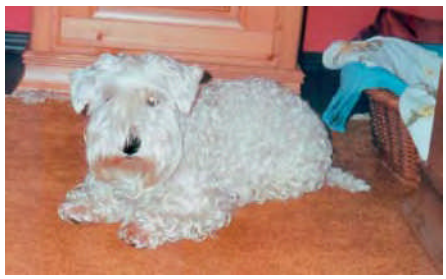

Da diese Rasse ja immer seltener wird, ist man hocherfreut - das passierte uns jetzt schon zum dritten Mal - einen Menschen zu treffen, welcher sofort erkannte, welcher Rasse unser Hund angehört. Der Zufall will es, daß wir immer in Freiburg auf diese Leute treffen.

Bei einem Stadtbummel und einer Besichtigung des Freiburger Münsters wurden wir von einer älteren Dame angesprochen, die selbst vor längerer Zeit eine Sealyham-Hündin hatte. Lange Zeit verbrachten wir im Gespräch mit der Dame. Unser Thema waren natürlich die Sealys. Die Dame erzählte uns von den Charaktereigenschaften der Rasse und schwärmte über alle Maßen, wie eine Mutter von ihren Kindern erzählt, wie treuherzig und klug ihre Hündin war. Währenddessen lag unsere Ronja zwischen Spargel- und Erdbeerkisten, und wenn ein Blick von uns auf sie fiel, drehte sie ihren Kopf nach beiden Seiten, als würde sie uns verstehen.

Wir versprachen der Dame, ihr ein Bild von unserer Ronja und ein Exemplar der Zeitschrift „Der Terrier" zu übersenden. Nach dem Austauschen unserer Adressen verabschiedeten wir uns und hoffen, daß eine kleine Sealyham-Hündin bald ein neues Familienmitglied bei der netten Dame wird.

Etwas weiter an einem Bücherstand, wir stöberten in antiquarischen Büchern, wurden wir abermals angesprochen, von einem jungen Mann, der auch gleich den Sealyham erkannte. Es stellte sich heraus, daß er Hundetrainer war.

Ganz zum Schluß, an einem Imbißstand, wurden wir von einem Herrn aus Amerika angesprochen, der auch in seiner Heimat einen Sealyham besaß.

Es war sehr aufschlußreich, was wir in Sachen „Sealyham" in relativ kurzer Zeit erlebt haben. Seit ca. 30 Jahren sind Sealys unsere treuen Begleiter. Unsere jetzige, „Ronja", ist fast siebenjährig und ein liebenswerter Partner, der uns viel Spaß und Freude bietet.

Auch in unserem Alter, er 75 Jahre und sie 70 Jahre, würden wir immer wieder einen Sealyham Terrier nehmen.

Mit freundlichen Grüßen von Haus zu Haus

Inge und Harri Ohlsen

Skye Terrier

Rassebeauftragter:
Georg Schott, Hauptstr. 113, 63110 Rodgau-Weiskirchen, Tel. 06106/3648 oder 660341

Welsh Terrier

Rassebeauftragte: Irmtraut Becker, Petergasse 13, 37120 Bovenden, Spanbeck bei Göttingen, Tel. 05594/1248

Liebe Welsh Terrier-Freunde,
zum Beginn des neuen Jahres wünsche ich Ihnen alles Gute, Erfolg und viel Freude mit Ihrem Welsh. Herzlich bedanken möchte ich mich bei allen, die sich im vergangenen Jahr aktiv durch ihre Beiträge und Bilder an der Gestaltung unserer Rassespalte beteiligt haben.

Am 3. 11. 2007 hat die Welsh Terrier-Hündin „Nessa von der Passion" ihre Fährtenhundprüfung bestanden, wozu wir ganz herzlich gratulieren.

Irmtraut Becker

Hier der Artikel von Frau Ines Leinung.

Hallöchen liebe Terrier-Fans,
einmal wieder möchten sich Nessa v. d. Passion und ich bei Euch in Erinnerung rufen.

Es ist das Jahr 2007, und Nessa hat in diesem Frühjahr zum 2. Mal die FP3 mit 92 Punkten (d. 1. m. 96 Punkten) erfolgreich bestanden. Zu unserem Pokalkampf (6. 10. 2007) holte sie sich den Pokal für den besten Begleithund.

Aber die größte Herausforderung stand uns noch am 3. 11. 2007 bevor. Ich meldete sie zur FH1 in unserem Verein an, denn ich weiß, daß sie es schaffen kann.

Am Mittwoch, dem 31. 10. 2007, bat ich Petrus inständig um bedecktes Nieselwetter, und ich sollte es bekommen. Aber was für ein Nieselwetter. Etwas zu viel des Guten. Beim nächsten Mal werde ich mich mit meinen Wetterwünschen zurückhalten. Egal, Nessa ist nicht aus Zucker und auch kein „Schönwetterhund".

Um 8.00 Uhr sollte es dann losgehen. Gerichtet wurde von K.-H. Wolfram vom SGSV. Fünf Schutzhunde und eine FH1 sind gemeldet.

Unsere Fremdfährte wurde natürlich zuerst gelegt, denn die muß ja drei Stunden liegen. Die Schutzhunde suchten zuerst, und dann kamen wir dran.

Bei mir machte sich ein wenig Nervosität breit, aber nicht bei Nessa. Die-